biuletyn
INFORMACYJNY MIASTA KALETY
Drutarnia, Jędrysek, Kalety, Kuczów, Lubocz, Miotek, Mokrus, Truszczyca, Zielona
Nr 8 (316)
Sierpień 2018
Cena 1 zł
ISSN 1426-7861
cittaslow

Mamy 300.000 zł. dotacji na budowę toru rolkowego

Miło nam poinformować, że udało się pozyskać kolejną dotację ze środków Unii Europejskiej na rozbudowę infrastruktury sportowej w naszym mieście.

Tor rolkowy, bo o nim tutaj mowa, powstanie na terenie stadionu miejskiego przy ul. Fabrycznej.

Podczas sesji Rady Miejskiej w dniu 19 lipca zabezpieczony został wkład własny na realizację tej inwestycji, zaś w piątek 20 lipca 2018 r. w siedzibie Urzędu Marszałkowskiego w Katowicach oficjalnie podpisana została umowa o udzielenie blisko 300.000 zł dotacji.

Kolejnym krokiem będzie wyłonienie wykonawcy, które nastąpi w formie przetargu nieograniczonego.

Mamy nadzieję, że powyższy harmonogram prac uda się wykonać jeszcze w tym roku i już niebawem będzie można oddać w ręce mieszkańców kolejną atrakcję do aktywnego wypoczynku.

Wizualizacje nowej sportowej atrakcji naszego miasta przedstawiamy na stronach nr 13 i 14.

Klaudiusz Kandzia

MATERIAŁ PŁATNY

MATERIAŁ PŁATNY

NOWY DOM POGRZEBOWY
Kuraś Kompleksowe usługi pogrzebowe
+ Pogrzeb już od 1 500 zł
+ Wypłata zasiłku ZUS/KRUS od ręki
+ Transport krajowy i zagraniczny
+ Najniższe ceny w regionie
+ Usługi Grabarskie
Kuraś Piotr
Tel. 503 877 376 (24h)
Kalety ul. Ks. Rogowskiego 30
www.kuras24.pl
Zakład Kamieniarski / Nagrobki Granitowe
+ Ponad 50 wzorów
+ Montaż gratis
+ Najtaniej w regionie

Tel. 503 877 376 www.kuras24.pl

Edukacyjna wyspa w Zielonej już wyposażona

Niedawno informowaliśmy, że Miasto Kalety otrzymało dotację w wysokości 13.300 zł. z Wojewódzkiego Funduszu Ochrony Środowiska i Gospodarki Wodnej w Katowicach na wyposażenie ścieżki przyrodniczo-dydaktycznej pn. "Edukacyjna wyspa w Zielonej", znajdującej się na wyspie dolnego zbiornika wodnego.

W ubiegłym tygodniu zostały już zamontowane elementy tego wyposażenia. Cztery komplety edukacyjnych rzeźb drewnianych (ryby słodkowodne, ptaki wodne, wydry, bobry) można na razie oglądać z brzegu jeziora. Na ciekawą wycieczkę przyrodniczą na wyspie będzie się można udać już w sierpniu, gdzie na plaży dolnego zbiornika będzie funkcjonowała wypożyczalnia sprzętu wodnego. Edukacyjną ścieżkę będzie można odwiedzić wypożyczając bezpłatnie łódkę, która będzie tam stacjonowała specjalnie w tym celu.

Wkrótce powstanie także ciekawy folder na temat atrakcji "Edukacyjnej wyspy w Zielonej". Ze względu na to, że wyspa jest siedliskiem lęgowym i żerowiskowym zwierząt dziko żyjących, jeszcze raz zwracamy się z prośbą do odwiedzających o zachowanie ciszy, aby nie płoszyć mieszkańców tego miejsca.

Agnieszka Kwoka

Miasto Kalety odwołało się od decyzji Burmistrza Miasta Miasteczko Śląskie w sprawie inwestycji firmy Hemarpol

Informuję, że w dniu 13 lipca 2018 r. Miasto Kalety odwołało się do Samorządowego Kolegium Odwoławczego w Katowicach od decyzji Burmistrza Miasta Miasteczko Śląskie z dnia 27 czerwca 2018 r. ustalającej środowiskowe uwarunkowania dla realizacji przedsięwzięcia pn.: „Budowa nowej instalacji do przerobu odpadów metali w celu ich odzysku i przygotowania do recyklingu (…)" planowanej na terenie Kalet.

Tutejszy organ jako strona uznał, że Burmistrz Miasta Miasteczko Śląskie wydał decyzję ustalającą środowiskowe uwarunkowania dla realizacji planowanego przedsięwzięcia z naruszeniem prawa. Materiał zgromadzony przeze mnie oraz przeprowadzone pierwotnie postępowanie wykazało iż eksploatacja planowanego przedsięwzięcia wpłynie negatywnie pod względem akustycznym na tereny sąsiadujące, co jest niezgodne z obowiązującym miejscowym planem zagospodarowania przestrzennego oraz sprzeczne z przepisami ustawy Prawo ochrony środowiska.

W decyzji Burmistrza Miasta Miasteczko Śląskie wskazano, że opinia Instytutu Badawczego wskazująca na przekroczenie norm hałasu nie wykazuje rażących wad w raporcie o oddziaływaniu na środowisko przedłożonym przez inwestora. Zaś zdaniem tutejszego organu nawet najmniejsze przekroczenie dopuszczalnych oddziaływań eliminuje realizację planowanych przedsięwzięć ze względu na interes społeczny i słuszny interes obywateli.

Klaudiusz Kandzia

AKTUALNOŚCI

23 czerwca odbyła się parafialna pielgrzymka rowerowa do Jemielnicy.

29 czerwca odbył się odbiór techniczny remontu części drogi ulicy Sportowej w Kaletach.

2 lipca br., w Komendzie Powiatowej Policji miało miejsce spotkanie przedstawicieli zarządu Koła PZW Kalety w osobach wiceprezesa, zarazem członka Społecznej Straży Rybackiej Jerzego Pakuły i sekretarza Jacka Lubosa, z Komendantem - p.o. mł. insp. mgr inż. Krzysztofem Hajdą.

18 lipca na terenie KS Unia Kalety, odbył się odbiór techniczny nowych inwestycji w infrastrukturę sportową. Główne boisko wzbogaciło się o nowe piłkochwyty, z także system automatycznego nawadniania murawy.

19 lipca w sali posiedzeń Urzędu Miejskiego w Kaletach odbyła się XL sesja Rady Miejskiej w Kaletach.

20 lipca w siedzibie Urzędu Marszałkowskiego Województwa Śląskiego w Katowicach podpisano umowę na realizację projektu pn. „Zwiększenie atrakcyjności turystycznej obszaru gminy przy ul. Fabrycznej – budowa toru rolkowego w mieście Kalety". Budowa ruszy jeszcze w tym roku.

22 lipca miała miejsce druga wycieczka „Na pączki do Pniowca". Kolejna planowana jest na niedzielę 2 września.

22 lipca w Ichtioparku odbyły się zawody spławikowe dla dzieci „Ślimak też ryba".

23 lipca w sali posiedzeń Urzędu Miejskiego w Kaletach odbyło się oficjalne przekazanie sprzętu strażackiego, które Miasto Kalety zakupiło w ramach realizacji projektu pn. „Nowoczesne wyposażenie dla jednostki Ochotniczej Straży Pożarnej w Kaletach".

24 lipca przy górnym zbiorniku wodnym w Zielonej, spotkali się członkowie Klubu Seniora, skupiającego mieszkańców Kuczowa, Miotka, Mokrusa oraz Zielonej.

OGŁOSZENIE DROBNE

Sprzedam działkę budowlaną o pow. 850m2, która położona jest w Kaletach- Jędrysku.
tel. +48 886 253 010

VII Parafialna pielgrzymka rowerowa. Jemielnica

Lato w tym roku przyszło razem z wiosną, niestety wraz z odejściem wiosny skończyły się upały. Zaczęło się lato, zaczęły się wakacje, a piękna pogoda skończyła się jak ręką uciąć... Nic więc dziwnego, że organizatorzy siódmej już Parafialnej Rowerowej Pielgrzymki z parafii św. Józefa w Kaletach Jędrysku z niepokojem spoglądali w niebo w pierwszą wakacyjną sobotę, 23 czerwca.

Chłodno, niebo zasnute ciemnymi chmurami, silny wiatr. Czy pielgrzymi nie zrezygnują? Czy ktoś stawi się pod kościołem na zbiórce o godz. 07.00? Z nieba zaczyna siąpić deszcz. Ale kaletańskich pielgrzymów na szczęście taka pogoda nie odstrasza. Na plac kościelny wjeżdżają pierwsze grupki rowerzystów. Za nimi kolejne. Za chwilę okaże się, że przybyli prawie wszyscy zapisani uczestnicy. Jeszcze chwila na modlitwę w kościele, błogosławieństwo od proboszcza, krótkie informacje od odpowiedzialnego jak co roku za trasę Grzegorza Kukowki na temat dróg, którymi będziemy pielgrzymować i odprowadzani kościelnymi dzwonami wyruszamy w drogę do dawnego klasztoru cystersów w Jemielnicy.

Pierwsze kilometry – przez kaletańskie lasy do Mikołeski – dają nadzieję na poprawę pogody. Deszcz przestaje padać, przez chmury gdzieniegdzie nieśmiało usiłują przebić się słoneczne promienie. Grupa pielgrzymów zwartym peletonem dojeżdża do drogi na Tworóg, gdzie zostają podzieleni na mniejsze podgrupy, aby bezpiecznie, zgodnie z przepisami ruchu drogowego dotrzeć na pierwszy postój – do kościoła pw. św. Antoniego w Tworogu.

Po wspólnych śpiewach i modlitwach w kościele, pielgrzymi ruszają w dalszą trasę. Pogoda jednak nie pozostawia złudzeń – ciepło i słonecznie dzisiaj na pewno nie będzie. Smagani dotkliwymi porywami wiatru, pokonawszy kilka wzniesień, pielgrzymi docierają do Świbia, gdzie w ciepłych wnętrzach kościoła pw św. Mikołaja mogą schronić się przed nadciągającą ulewą. Po przejściu ulewy i odpoczynku w gościnnej parafii pielgrzymi wyruszają dalej.

W Dąbrówce do peletonu rowerowych pątników dołącza grupa turystów kolarzy z TKK PTTK im. Wł. Huzy w Gliwicach, aby wspólnie znosić trudy pielgrzymki i podążać do Jemielnickiej Pani. Przed dojechaniem do celu pielgrzymki pątnicy zatrzymują się w jeszcze jednym, bardzo szczególnym miejscu. Jest to polana na skraju wsi, pod wsią Barut. Miejsce to zwane jest Śląskim Katyniem. To tutaj w 1946 roku SB zwabiło w okrutną pułapkę 200 polskich partyzantów i pozbawiło ich życia, zamykając i podpalając w drewnianej stodole. Do dzisiaj na polanie rosną drzewa pamiętające te straszne wydarzenia, na niektórych nawet dzisiaj można dojrzeć ślady tych tragicznych chwil. Zmówiwszy ciche „Wieczny odpoczynek racz im dać Panie…", pielgrzymi, zadumani nad strasznym losem, który spotkał tych ludzi, wyruszają w dalszą drogę.

Po przejechaniu kolejnych czterech kilometrów docierają do Jemielnicy, gdzie czeka ich miła niespodzianka. Proboszcz zgodził się, żeby mogli zgromadzić się na mszy św. w ciepłych wnętrzach jemielnickiego kościoła. Nie muszą więc moknąć i marznąć na mszy polowej przy cmentarnej kaplicy. Po mszy odprawionej przez naszego ks. Damiana, który jechał z nami na rowerze, na ambonę wchodzi nieznany pielgrzymom ksiądz. W kilku słowach przedstawia siebie i grupę, z którą przyjechał do Jemielnicy. A przybyli z daleka, bo aż z Teksasu. Są potomkami śląskich emigrantów, którzy za chlebem wyruszyli aż za ocean. Ich ojcowie pochodzili z Boronowa i okolicznych wiosek. Padają swojsko brzmiące nazwiska: Wiatrek, Banduch. Wzruszenie ściska za gardło. Pielgrzymi z Ameryki dziękują kaletańskim pątnikom za świadectwo wiary, w którym mieli możliwość uczestniczyć, za mszę św. tak radosną i rozśpiewaną. U nich ciężko tego doświadczyć. „Kuzyni" z Teksasu wyruszają w dalszą drogę, a rowerowi pielgrzymi udają się do poklasztornych ogrodów na chwilę wytchnienia.

Pogoda troszkę się poprawia, można zrobić ognisko, zorganizować zawody. Śmiechom nie ma końca. Najlepsi dostają nagrody, Ci którym się mniej poszczęściło dostają nagrody pocieszenia, w postaci bożych krówek. Każdy cukierek zawiera jakiś święty cytat. Na koniec pobytu w Jemielnicy pielgrzymi zwiedzają jeszcze teren przyklasztorny i pobliskie stawy wraz ze starym kościołem. Czas nagli, trzeba ruszać w dalszą drogę. Powrotna trasa prowadzi pielgrzymów przez Kielczę, gdzie przemiły proboszcz opowiada krótką historię parafii i zaprasza jeszcze do zwiedzenia izby regionalnej. Z Kielczy przez Krupski Młyn pielgrzymi wracają do swojego kościoła na Jędrysku. Tutaj witają ich kościelne dzwony i ksiądz proboszcz hojnie polewający wracających święconą wodą. Wszyscy zbierają się jeszcze w kościele na krótkiej modlitwie, aby podziękować Maryi za szczęśliwy powrót do domu.

Składamy serdeczne podziękowania wszystkim dobroczyńcom tej pielgrzymki: Panu burmistrzowi Klaudiuszowi Kandzi za koszulki z logo miasta i parafii oraz udostępnienie samochodu Urzędu Miasta wraz z kierowcą panem Krzysiem, który nas asekurował. Wszystkim, którzy brali udział w organizacji, Piotrowi za piękne zdjęcia, liderom grup i młodzieży, która dbała by nikt się nie zgubił. Księdzu Damianowi, że opiekował się nami nie tylko duchowo, ale także pokonał całą trasę na rowerze pośród nas pielgrzymów.

Beata Halamus

Kwiaty w mieście

Jak co roku, zwykle o tej porze, w naszym mieście znów zrobiło się kolorowo. Wszystko za sprawą kwiatów, które opanowały miejskie kwietniki i klomby. We wszystkich dzielnicach naszego miasta pojawiły się estetyczne donice z różnokolorowymi kwiatami. Zagospodarowane zostały również klomby miejskie, w których nasadzono pomarańczowo-żółte aksamitki oraz begonie. Mamy nadzieję, że kolorowe, kwiatowe aranżacje będą cieszyć oczy mieszkańców i turystów aż do późnej jesieni.

Agnieszka Kwoka

Miejsca okazjonalnie wykorzystywane do kąpieli w Kaletach Zielonej w sezonie letnim

W związku z nowelizacją ustawy Prawo wodne z dnia 20 lipca 2017 roku zmieniły się przepisy dotyczące funkcjonowania miejsc okazjonalnie wykorzystywanych do kąpieli. Rada Miejska w Kaletach zgodnie z ww. ustawą, po zaopiniowaniu przez Wody Polskie w Gliwicach uchwaliła zgodę na utworzenie dwóch miejsc okazjonalnie wykorzystywanych do kąpieli, funkcjonujących przez okres nie dłuższy niż 30 dni w sezonie kąpielowym. Pierwsze to plaża przy zbiorniku górnym przy tzw. „Gazobudowie" obecnie „Zielona Sosna" J. Rzepka. Miejsce to jest znane odpoczywającym już od dłuższego czasu i funkcjonowało w miesiącu lipcu br. Drugim miejscem okazjonalnie wykorzystywanym do kąpieli, jest plaża przy zbiorniku dolnym tj. przy Ośrodku Wypoczynkowym Zielona P. Świerca czynna w miesiącu sierpniu.

(jal)

Dziennik Urzędowy Województwa Śląskiego – 3 – Poz. 3211

Załącznik nr 2
do Uchwały nr 284/XXXVII/2018
Rady Miejskiej w Kaletach
z dnia 10 maja 2018 r.

Dziennik Urzędowy Województwa Śląskiego – 3 – Poz. 3212

Załącznik nr 2
do Uchwały nr 285/XXXVII/2018
Rady Miejskiej w Kaletach
z dnia 10 maja 2018 r.

Podziękowania dla Komendanta Powiatowego Policji

W poniedziałek, 2 lipca br., w Komendzie Powiatowej Policji miało miejsce spotkanie przedstawicieli zarządu Koła PZW Kalety w osobach wiceprezesa, zarazem członka Społecznej Straży Rybackiej Jerzego Pakuły i sekretarza Jacka Lubosa, z Komendantem - p.o. mł. insp. mgr inż. Krzysztofem Hajdą.

Kaletańscy wędkarze, w imieniu Zarządu Okręgu PZW Częstochowa, wręczyli dowódcy powiatowej Policji okolicznościową statuetkę, która została ufundowana w ramach podziękowania za współpracę Policjantów ze Społeczną Strażą Rybacką podczas kontroli i interwencji, które miały miejsce m.in. nad zbiornikami w Zielonej.

Komendant, mile zaskoczony tą niecodzienną wizytą, zapowiedział kontynuację wspólnych patroli, które przyczyniają się do ewidentnego zmniejszenia zjawiska kłusownictwa wędkarskiego, poprawiają też ogólnie wizerunek kaletańskich zbiorników w Zielonej jako miejsca ze wszech stron bezpiecznego.

(jal)

CKu Tarnowskie Góry

CENTRUM KSZTAŁCENIA USTAWICZNEGO
42-600 TARNOWSKIE GÓRY UL. H. SIENKIEWICZA 6
TEL. (032) 285 35 96 FAX (032) 285 62 50
www.cku.szkola.pl

OFERUJEMY:

SZKOŁA POLICEALNA NA PODBUDOWIE SZKOŁY ŚREDNIEJ
- TECHNIK BHP
- TECHNIK ADMINISTRACJI

LICEUM OGÓLNOKSZTAŁCĄCE

KURSY KWALIFIKACYJNE:
- FRYZJERSKI
- ELEKTRYCZNY

ATUTY SZKOŁY:
- Szkoła z wieloletnią tradycją
- Jedno z największych centrów w województwie
- Szkoła publiczna - państwowa
- Dogodna lokalizacja
- Wydajemy zaświadczenia do ZUS i innych instytucji

SZKOŁA BEZPŁATNA

MATERIAŁ PŁATNY

Tobiasz Pomoże - Rowerem dla Szymonka

Nie miał wozu z tabunem masażystów, medyków, dietetyków i techników, nie miał zapewnionej bazy noclegowej i zapasów żywności. Miał dobre serce, zdrowe ręce i nogi. Kilka dni urlopu. I szczere chęci. A przede wszystkim miał przed oczami obraz Szymonka, małego chłopca, który codziennie, godzina po godzinie i minuta po minucie walczy ze swoimi słabościami, z życiem, którego sobie nie wybierał.

Tobiasz Rogocz, młody, przystojny, ale przede wszystkim otwarty i zwyczajnie nadzwyczajnie po prostu dobry chłopak, podarował Szymonkowi rzecz w życiu najcenniejszą – swój wolny czas. Wyruszył z domu rodzinnego w Kaletach rankiem 17 czerwca, żegnany dobrym słowem przez rodzinę, przyjaciół i znajomych. Jechał między innymi przez Opole, Wrocław, Schlichtyngową, Sulechów, Frankfurt nad Odrą, Chojną, Szczecin, Wolin, Dźwirzyno, Mielno, Słupsk, Choczewo, by w dniu 29 czerwca dotrzeć na Hel.

Spotykał dobrych, życzliwych ludzi na swojej trasie, zachęcał swoim własnym przykładem, żeby podarować odrobinę dobra drugiemu człowiekowi w potrzebie. A sam podarował mu swój urlop i siłę swoich mięśni, po to, żeby jak najwięcej osób dowiedziało się, że jest potrzebna pomoc. Po to, żeby nagłośnić numer konta Fundacji Serca dla Maluszka, po to, aby zebrać kwotę potrzebną na II etap terapii komórkami macierzystymi. Jechał w deszczu, porywistym wietrze, w chłodzie i w upale. A czasem szedł prowadząc rower, jak już nie można było inaczej. Jechał sam. Nie narzekał. Powiedział mi wręcz, że on może i ponosi nadludzki trud, czy wysiłek, ale tylko przez dwa tygodnie. Szymonek całe życie.

Przebieg trasy, wydarzenia i spotkania w trakcie jazdy można prześledzić na fejsbukowym fanpage'u : Akcja Charytatywna Tobiasz PoMoże" : https://web.facebook.com/search/top/?q=akcja%20charytatywna%20tobiasz%20pomo%C5%BCe

Już teraz widać, jak wiele ludzi o dobrym sercu porwał do swojego pomysłu. Między innymi Piekarnia Cukiernia Łubowski ufundowała tort powitalny, Apteka VITA ufundowała pakiet wzmacniający dla Tobiasza po powrocie. Wielu, wielu innych przyłączało się do działania i już teraz widać jakim szerokim odzewem cieszy się akcja Tobiasza. Akcja trwa do 31 sierpnia, a finał przewidujemy w trakcie tegorocznego VIII Rodzinnego Grzybobrania 25 sierpnia w kaletańskim Ichtioparku. Akcja objęta jest honorowym patronatem Miasta Kalety.

Tymczasem zachęcamy do poczytania na fanpage'u jak sobie radził Tobiasz w drodze, i wspierania w miarę możliwości rehabilitacji Szymonka.
Dane do przelewu:
Fundacja „Serca dla Maluszka" Ul. Kowalska 89 43 – 300 Bielsko - Biała
BANK MILLENNIUM 85 1160 2202 0000 0001 9214 1142
Cel szczegółowy: Rowerem dla Szymona

Aby dokonać przelewu z zagranicy:
Fundacja "Serca dla Maluszka"
Numer rachunku 85 1160 2202 0000 0001 9214 1142 Bank Millennium S.A.
ul. Stanisława Żaryna 2 A
02-593 Warszawa POLAND
Kod SWIFT banku: BIGBPLPW

Każdy z nas może przyłączyć się do akcji pomocowej dla naszego małego sąsiada, w Kaletach przecież wszyscy jesteśmy sobie sąsiadami, dalszymi, bliższymi ale sąsiadami, dla Szymonka Wojtali. Szymonka, który może kiedyś także pojedzie śladami swojego starszego kolegi.

Radosława Radziwończyk

Na pączki do Pniowca. Wyprawa nr 2

Dokładnie trzy miesiące po pierwszej udanej wyprawie pączkowej, w niedzielę 22 lipca, spod kaletańskiego Urzędu Miasta grupa rowerzystów ceniąca słodkie delikatesy i jazdę w wesołym towarzystwie ruszyła na wieczorną wycieczkę do Pniowca. Celem— tak jak poprzednio- były pyszne pączki pieczone domowym sposobem przez rodzinną cukiernię "Faworek". W stosunku do kwietniowej wycieczki znacząco wzrosła frekwencja– na wyprawę ruszyło 35 osób.

Trasa wycieczki wiodła "Pętlą z cisem Donnersmarcka". W Jędrysku cykliści biorący udział w wyprawie wjechali na leśny dukt w okolicach leśniczówki. Po 6 kilometrach, tuż przed zbiornikiem wodnym "Głęboki Dół", grupa minęła słynny pomnik przyrody- liczący ponad pół tysiąca lat cis, by punktualnie, takjak było to wcześniej uzgodnione z właścicielami cukierni, za kwadrans 19-ta zameldować się w Pniowcu. Kulinarna uczta wynagrodziła wszystkim trudy podróży. Wybierać można było spomiędzy czterech rodzajów pączków, które uczestnikom sprezentował kaletański Urząd Miasta. Trasa powrotna wiodła przez Mikołeskę. W Kaletach cały wycieczkowy peleton zameldował się tuż po godzinie 20-tej. Następna niedzielna wycieczka na pączki do Pniowca planowana jest na początek września.

Jacek Lubos

Bohaterowie kaletańskich ulic

Józef Rymer– pierwszy wojewoda śląski

Ulica Rymera jest jednym z bocznych odgałęzień „reprezentacyjnej", biegnącej przez większą część Jędryska, ulicy księdza Rogowskiego. Oprócz stałych mieszkańców często odwiedzają ją rowerzyści, których celem są wycieczki w stronę Pniowca i Tarnowskich Gór. W lipcowym numerze „Biuletynu" postaram się przybliżyć czytelnikom ciekawą postać, która jej patronuje– Ślązaka z krwi i kości, a zarazem wielkiego polskiego patriotę– Józefa Rymera.

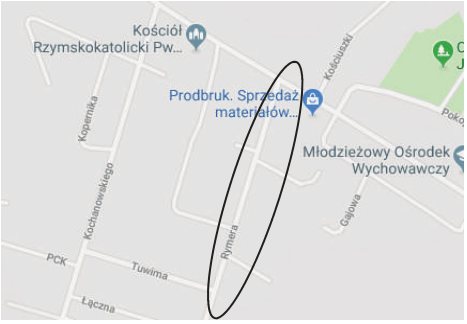

Józef Rymer urodził 9 lutego 1882 roku się w biednej wiejskiej rodzinie Józefa i Joanny z Zielonków, w miejscowości Zabiełków (dziś gmina Krzyżanowice, powiat Racibórz).

Jego życiorys w latach wczesnej młodości nie różnił się zbyt wiele od życiorysów innych chłopaków mieszkających na prusko– austro-węgierskim pograniczu. Ojciec próbował go przekonać do zawodu kupieckiego, przez jakiś czas pracował też jako pomocnik murarza. Brzemienna w skutki okazała się decyzja o wyjeździe z rodzinnej miejscowości „za chlebem", do Westfalii. Kiedy przyjechał do Dellwig (okolice Essen) miał zaledwie 16 lat.

Wychowany w duchu polskiego patriotyzmu zaczął się czynnie udzielać w organizacjach polskich emigrantów. Nowe wyzwania z tym związane pochłonęły go tak dalece, iż pomimo podjęcia nauki w wieczorowej szkole handlowej w Essen, dokąd dojeżdżał, nie zdołał jej ukończyć.

Dokształcał się jednak sam i wkrótce stał się znanym polskim działaczem. Od r. 1902 był czynny w Zjednoczeniu Zawodowym Polskim. Założoną w Dellwig filią tego Zjednoczenia kierował do przejścia w r. 1907 do pracy w Zarządzie Głównym ZZP w Bochum. W roku 1909 wybrano go na sekretarza Zarządu i powierzono funkcję redaktora naczelnego prasy związkowej. W roku 1911 został z kolei oddelegowany do Berlina, gdzie pełnił funkcję stałego przedstawiciela ZZP przy nowo powstałym Najwyższym Urzędzie Ubezpieczeń.

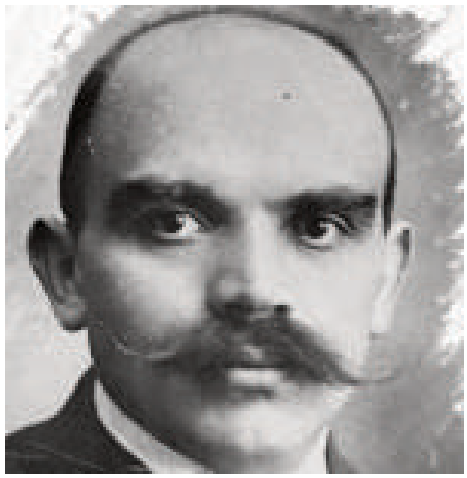

Dnia 7 czerwca 1913 roku Walny Zjazd Delegatów ZZP w Berlinie wybrał Rymera na prezesa Centralnego Zarządu ZZP z siedzibą w Katowicach, co stało się powodem jego powrotu na Śląsk. W Katowicach zamieszkał z rodziną– żoną Teresą, którą wcześniej ściągnął do Dellwig z rodzinnego Zabiełkowa, oraz czwórką dzieci (ostatecznie mieli ich aż dziewięcioro).

W czasie pierwszej wojny światowej był m. in. członkiem Komitetu Wykonawczego Niesienia Pomocy Głodującej Ludności Królestwa na Okręg Śląski (1915), Komitetu Głównego Drugiego Dnia Wstrzemięźliwości i Ofiary w Po-

znaniu na rzecz głodującej ludności Królestwa (1916), Prowincjonalnego Komitetu Wyborczego dla Śląska (1917), Komitetu Okręgowego TCL na Śląsku (maj 1918) i Rady Głównej TCL w Poznaniu (wrzesień 1918), współzałożycielem (1917) Tow. Oświaty na Śląsku im. św. Jacka w Opolu (od 4 II 1918 zastępca sekretarza). Był współorganizatorem Narodowego Stronnictwa Robotników (NSR) na ziemiach polskich dzielnicy pruskiej, podczas założycielskiego zjazdu NSR w Poznaniu (7 IV 1918) Rymer został wiceprezesem Zarządu Głównego. Dzięki Józefowi Rymerowi filie NSR na Górnym Śląsku powstawały bardzo szybko. Brał udział w utworzeniu 12 XI 1918 polskiej Rady Ludowej w Bytomiu, a potem w zakładaniu takich rad w terenie. Na zebraniu polskich działaczy śląskich w Bytomiu w dn. 19 XI 1918 r. został wybrany do ośmioosobowej Naczelnej Władzy dla Górnego Śląska. Miesiąc później wybrano go też na delegata na Sejm Dzielnicowy w Poznaniu (3–5 XII 1918), był jednym z czterech wicemarszałków Sejmu i członkiem Komisji do Spraw Społecznych i Robotniczych. Został wybrany do Naczelnej Rady Ludowej (NRL), a ta z kolei powołała go do 6-osobowego Komisariatu. Wybrano go też na członka Podkomisariatu NRL w Bytomiu, który zorganizował swą filię w Sosnowcu.

Z ramienia Komisariatu NRL został wydelegowany w r. 1919 jako ekspert do spraw górnośląskich do Biura Prac Kongresowych na paryską konferencję pokojową, gdzie przebywał ponad 3 miesiące. Należał do zespołu, który dokonał ostatecznej redakcji noty Delegacji Polskiej na temat uwag Delegacji Niemieckiej o warunkach pokoju, złożonej w sekretariacie biura konferencji 3 VI 1919. W Paryżu stał na stanowisku nie dopuszczenia do przeprowadzenia na Górnym Śląsku plebiscytu i odgórnym podziale Śląska według kryteriów etnicznych, czego ostatecznie nie udało się jednak polskiej delegacji osiągnąć.

W czerwcu 1919 roku został wybrany posłem do sejmu Rzeczpospolitej Polskiej. Tam pracował nad projektem przyszłej administracji ziemiami śląskimi. Owocem tego był uchwalony 15 lipca 1920 roku Statut Organiczny Województwa Śląskiego. Ustawa ta zapewniała autonomię obszarom, które po plebiscycie zostaną przyznane Polsce i utworzą województwo śląskie.

Gdy konferencja paryska zdecydowała o przeprowadzeniu na Śląsku plebiscytu, Rymer wszedł w skład Polskiego Komisariatu Plebiscytowego, gdzie pełnił funkcję zastępcy samego Wojciecha Korfantego. W czasie III powstania został członkiem Komitetu Wykonawczego Naczelnej Władzy Cywilnej na Górnym Śląsku.

Po zakończeniu walk przyczynił się do powołania Naczelnej Rady Ludowej Górnego Śląska, której został prezesem. Funkcję tą piastował od 30 lipca 1921 roku. W tym czasie dokonano na niego nieudanego zamachu. Ukoronowaniem całej działalności Józefa Rymera była nominacja na pierwszego wojewodę autonomicznego województwa śląskiego. Funkcję tą objął 16 czerwca 1922 roku. Urzędował w budynku na rogu Warszawskiej i Bankowej, czyli willi Grundmanna.

Cztery dni po objęciu tego stanowiska spełnił marzenie swojego życia mając zaszczyt powitać, w towarzystwie Wojciecha Korfantego, wkraczające na Śląsk od strony Szopienic, oddziały polskie na czele z generałem Szeptyckim.

16 lipca Józef Rymer– pierwszy śląski wojewoda- podpisał zaś Akt Zjednoczenia Górnego Śląska z Rzeczpospolitą.

Niestety, niedługo później czasopisma śląskie zaczęły donosić o poważnej chorobie wojewody. Józef Rymer zmarł 5 grudnia 1922 roku na udar mózgu. Odchodził w glorii patrioty i wielkiego człowieka, a na jego pogrzeb przyszły tłumy. Pochowano go w Katowicach na cmentarzu przy ul. Francuskiej. Pośmiertnie otrzymał Krzyż Komandorski Orderu Odrodzenia Polski oraz Krzyż Niepodległości.

Jacek Lubos

Seniorzy z Miotka aktywnie spędzają wolny czas

24 lipca, przy górnym zbiorniku wodnym w Zielonej, spotkali się członkowie Klubu Seniora, skupiającego mieszkańców Kuczowa, Miotka, Mokrusa oraz Zielonej.

Pogoda dopisywała, więc nasi Seniorzy postanowili aktywnie spędzić wolny czas i skorzystać z oferty wypożyczalni sprzętu wodnego. Członkowie Klubu – nierzadko po raz pierwszy w życiu – mieli okazję popływać na rowerach wodnych oraz kajakach. Aby zapewnić bezpieczeństwo i komfort korzystających ze sprzętu, rowerki sterowane były przez pracowników Urzędu Miejskiego w Kaletach. Wycieczka po zbiorniku wodnym przypadła do gustu Seniorom, bo już planowali kolejną wizytę w tym miejscu. Jest to już kolejna aktywna forma spędzenia czasu. Podczas ostatniego Święta Zielonej wzięli oni udział w wycieczce rowerowej trasą okalającą zbiorniki wodne.

Naszych Seniorów odwiedził wczoraj także burmistrz Miasta Klaudiusz Kandzia.

Przypomnijmy, że Klub Seniora w Miotku działa już w naszym mieście od 4 lat. Jego ideą jest integracja osób starszych i samotnych, aktywne i twórcze spędzanie wolnego czasu, wzmacnianie kontaktów towarzyskich oraz podtrzymywanie znajomości i przyjaźni.

Mirosława Potempa

Nowe inwestycje na stadionie miejskim w Kaletach

18 lipca, na terenie KS Unia Kalety, odbył się odbiór techniczny nowych inwestycji w infrastrukturę sportową.

Główne boisko wzbogaciło się o nowe piłkochwyty, z także system automatycznego nawadniania murawy, który składa się z dziesięciu bocznych zraszaczy oraz trzech na środku boiska. Na boisku treningowym natomiast, również wykonano piłkochwyty, a także zabudowano sześć słupów oświetleniowych o wysokości czternaście metrów każdy. Na słupach zamontowano czternaście opraw oświetleniowych ze źródłem światła metahalogenkowym, które nawet po zapadnięciu zmroku dają odpowiednie warunki do gry i treningów na boisku bocznym.

Wartość wykonanych robót to prawie 300.000 złotych pochodzących z budżetu Miasta Kalety bez udziału środków Ministra Sportu i Turystyki.

W odbiorze technicznym uczestniczył burmistrz Miasta Kalety Klaudiusz Kandzia, przewodniczący Rady Miejskiej Eugeniusz Ptak, radna Irena Nowak, prezes KS Unia Kalety Sebastian Lebek, a także inspektor nadzoru i pracownicy Urzędu Miejskiego.

Bolesław Gruszka

Wizualizacje toru rolkowego

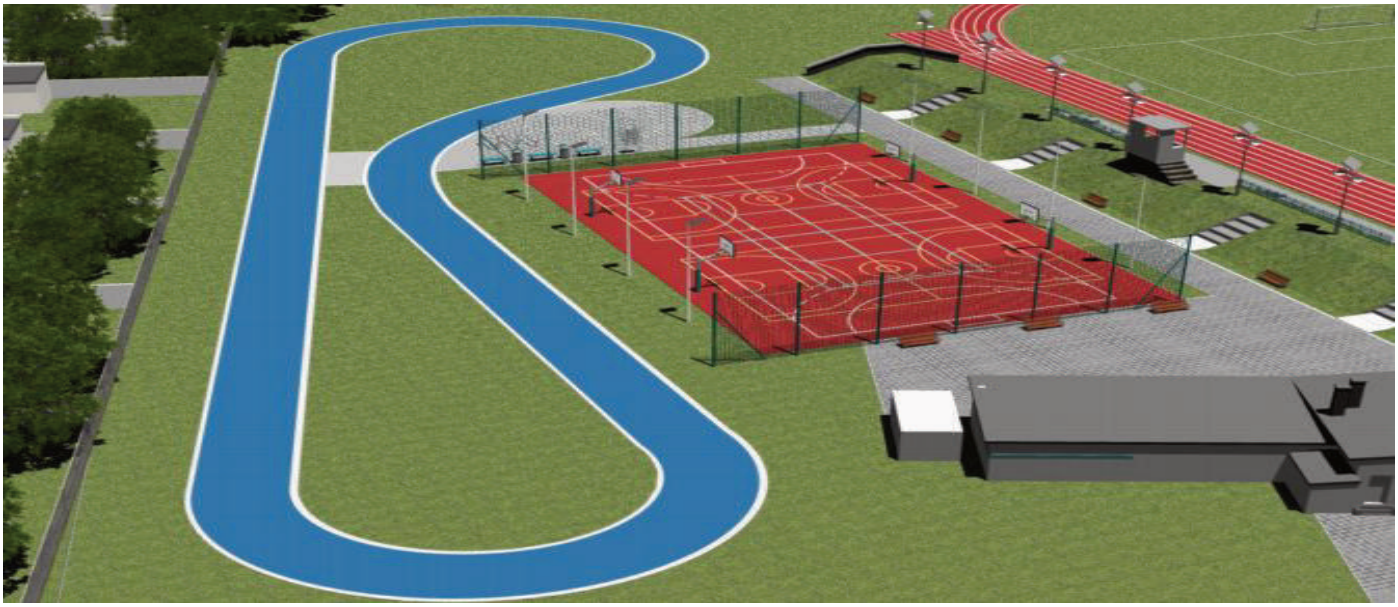

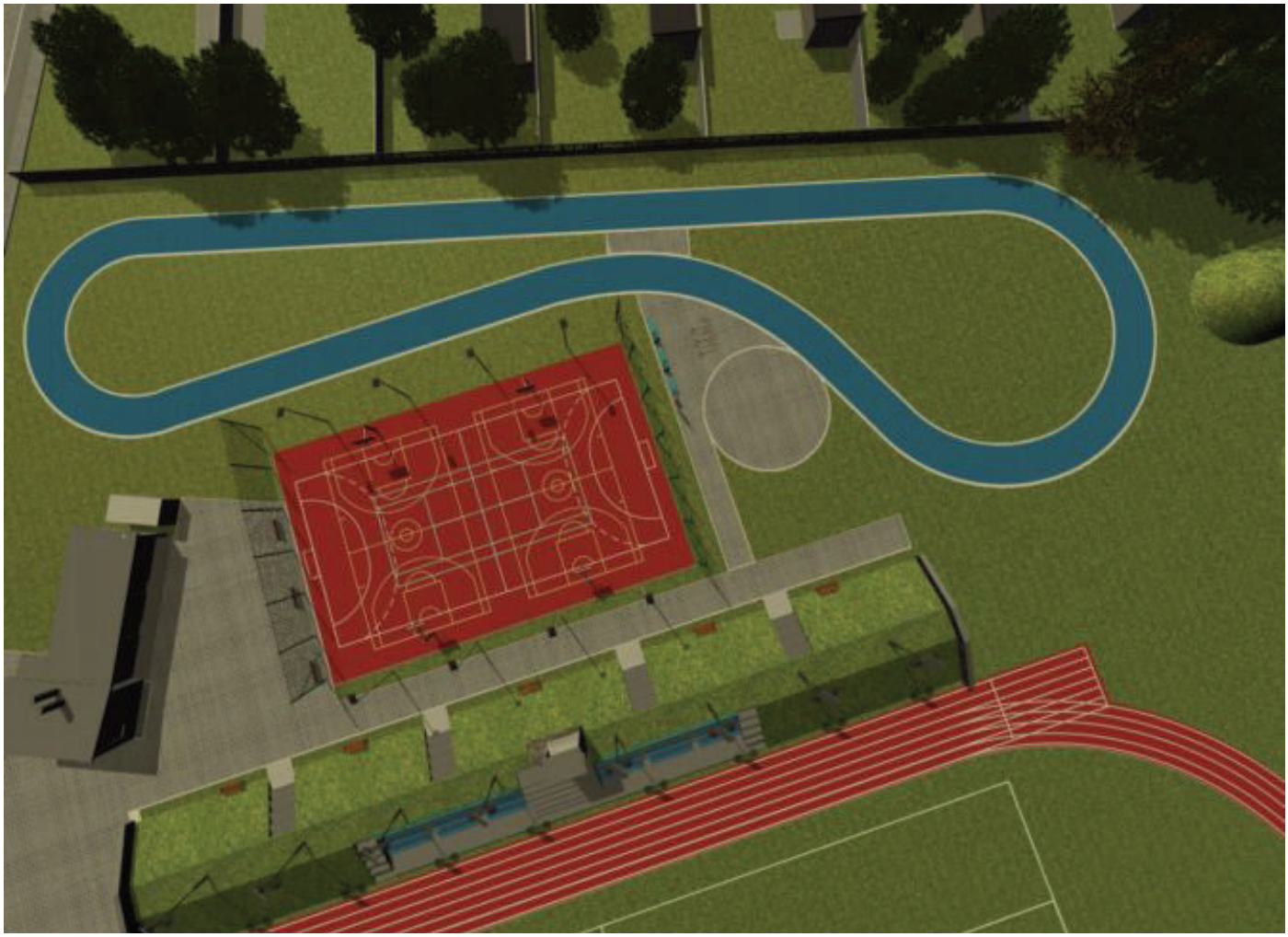

ZMIEŃ SWOJE ŻYCIE
POMOŻEMY CI W TYM
JEŚLI JESTEŚ
OFIARĄ PRZEMOCY DOMOWEJ
LUB JEJ ŚWIADKIEM
ZADZWOŃ
800 12 00 02
niebieska linia
OGÓLNOPOLSKIE POGOTOWIE
DLA OFIAR PRZEMOCY W RODZINIE
„NIEBIESKA LINIA"
800 12 00 02
PARPA
PAŃSTWOWA AGENCJA ROZWIĄZYWANIA
PROBLEMÓW ALKOHOLOWYCH

Remont części ulicy Sportowej w Drutarni zakończony

W dniu 29 czerwca odbył się odbiór techniczny remontu części drogi ulicy Sportowej w Kaletach.

Remont nawierzchni ulicy Sportowej, tak jak ulicy Kopernika polegający na ułożeniu płyt betonowych został zrealizowany w miesiącu czerwcu bieżącego roku.

Wykonawcą remontu była firma ZRB Tyskie Drogi Sp. z o.o. z Tych, która została wybrana po przetargu nieograniczonym ogłoszonym w Biuletynie Zamówień Publicznym w Warszawie, który odbył się 28 marca 2018 roku.

Koszt remontu zgodnie z ofertą przetargową wyniósł 70 tyś złotych za który wyremontowano 130 mb ulicy Sportowej. W odbiorze udział wzięli pracownicy Urzędu Miejskiego w Kaletach wraz z Burmistrzem i Zastępcą Burmistrza.

Bolesław Gruszka

Ulica Sportowa przed remontem

Ulica Sportowa po remoncie

Sprawozdanie z XL sesji Rady Miejskiej w Kaletach

W czwartek, 19 lipca 2018 r. w sali posiedzeń Urzędu Miejskiego w Kaletach odbyła się XL sesja Rady Miejskiej w Kaletach, której przewodniczył Eugeniusz Ptak – Przewodniczący Rady Miejskiej. W obradach udział wzięło 14 radnych, co przy 15 osobowym składzie Rady Miejskiej upoważnia Radę do podejmowania prawomocnych uchwał.

W pierwszych punktach porządku obrad przewodniczący Eugeniusz Ptak wraz z burmistrzem Klaudiuszem Kandzią wręczyli nagrody laureatom fotograficznego „Dzielnice Kalet w wiosennej krasie". Nagrody odebrali Pani Paulina Swoboda oraz Pan Piotr Fronczek

Po sprawozdaniach przewodniczącego Rady Miejskiej oraz burmistrza z okresu międzysesyjnego radni podjęli uchwały:
Nr 303/XL/2018 w sprawie przyjęcia Gminnego Programu Wspierania Rodziny na lata 2018-2020.
Nr 304/XL/2018 w sprawie przekazania projektu regulaminu dostarczania wody i odprowadzania ścieków obowiązującego na obszarze Gminy Kalety do organu regulacyjnego.
Nr 305/XL/2018 w sprawie zmian budżetu Miasta Kalety na 2018 rok.
Nr 306/XL/2018 w sprawie zmiany Wieloletniej Prognozy Finansowej na lata 2018-2029.

W punkcie interpelacje i zapytania radnych zgłaszano bieżące sprawy.

Małgorzata Mazur

Miasto Kalety, Miejski Dom Kultury w Kaletach
oraz Sklep Wielobranżowy Marka Labusa

zapraszają na

FESTYN NA PLACU ZJEDNOCZENIA

14 i 15 SIERPNIA

14 sierpnia (wtorek)

17.00 Gry i zabawy dla dzieci
18.00 Zabawa taneczna z zespołem **„PRZERWA NA KAWĘ"**

15 sierpnia (środa)

17.00 Gry i zabawy dla dzieci
18.00 Występ grupy wokalnej **MI na Ludowo**
18.30 Koncert **Miejskiej Orkiestry Dętej Miasta Kalety** wraz z mażoretkami **Inez**
19.30 Biesiada ze **Śląskim TRIO Piotra Szefera**
21.00 Plenerowe Kino Letnie na leżakach - projekcja filmu **„Przełęcz ocalonych"**

MATERIAŁ PŁATNY

KIEROWCA C+E

ZATRUDNIMY KIEROWCĘ CE NA ZASTĘPSTWO
W OKRESIE SIERPIEŃ –WRZESIEŃ.
WYJAZDY TYGODNIOWE LUB DWUTYGODNIOWE
NA TRASACH MIĘDZYNARODOWYCH.
GŁWNE KIERUNKI FRANCJA, BELGIA, ANGLIA.
MOŻLIWOŚĆ NAWIĄZANIA DŁUŻSZEJ WSPŁPRACY.

ZPUH STOLLDREW Damian Świerc **880 136 063**

MATERIAŁ PŁATNY

PIOTR CHWASTOWSKI

GABINET STOMATOLOGICZNY

lek. stom. Piotr Chwastowski

Przychodnia SAWMED

Świadczymy usługi w zakresie:

- profilaktyki
- stomatologii estetycznej, zachowawczej i dziecięcej
- wybielania zębów
- leczenia kanałowego (endodoncja)
- bezbolesnego usuwania zębów
- leczenia paradontozy
- protetyki: korony i mosty porcelanowe, protezy
- usuwania kamienia i przebarwień zębów
  - skaling i piaskowanie

RTG ZĘBÓW
W naszym gabinecie można wykonać

ul. Gwoździa 25, Kalety

REJESTRACJA
Pon. - Pt. w godz. 8.00 - 18.00
pod nr tel. (34) 357 73 35
w godzinach przyjęć
pod nr tel. 665 073 070

CZYNNE
Poniedziałek 12.00 - 18.00
Wtorek 08.00 - 16.00
Środa 12.00 - 18.00
Czwartek 12.00 - 18.00
Piątek 08.00 - 14.00

Biuletyn Informacyjny Miasta Kalety

Wydaje Urząd Miejski w Kaletach,
ul. Żwirki i Wigury 2

Redakcja: **Jacek Lubos** (red. naczelny),
Janusz Maruszczyk.

Materiały do Biuletynu przyjmowane są
do ostatniego dnia każdego miesiąca pod adresem:
jacek.lubos@kalety.pl
oraz w Urzędzie Miejskim, w biurze nr 23 b.

Kontakt telefoniczny z redakcją:
(034) 352– 76 –52,
pon. 7.30- 17.00,
wt. – czw. 7.30-15.30,
pt. 7.30-14.00

Kontakt w sprawie reklam i ogłoszeń:
(034) 352– 76 –52 (Janusz Maruszczyk),
biuletyn@kalety.pl
w godzinach 8.00– 11.30

Redakcja zastrzega sobie prawo
redagowania materiałów.

Za treść ogłoszeń redakcja nie odpowiada.
Biuletyn Informacyjny jest członkiem
Polskiego Stowarzyszenia Prasy Lokalnej.
Druk: Foto– Zymela,
42– 660 Kalety,
ul. Drozdka 39, www.fotoidruk.pl,
Nakład 800 egz.

WYDARZY SIĘ WKRÓTCE

W dniach 14 i 15 sierpnia odbędzie się tradycyjny festyn na Placu Zjednoczenia. Plan imprezy znajduje się na plakacie na stronie numer 15.